La Gazette de Darwyn

N°50 mars 2018 direction et rédaction à Genève,
Chemin du Clos 15, 1233 Sézenove. Tél: 078 666 86 49

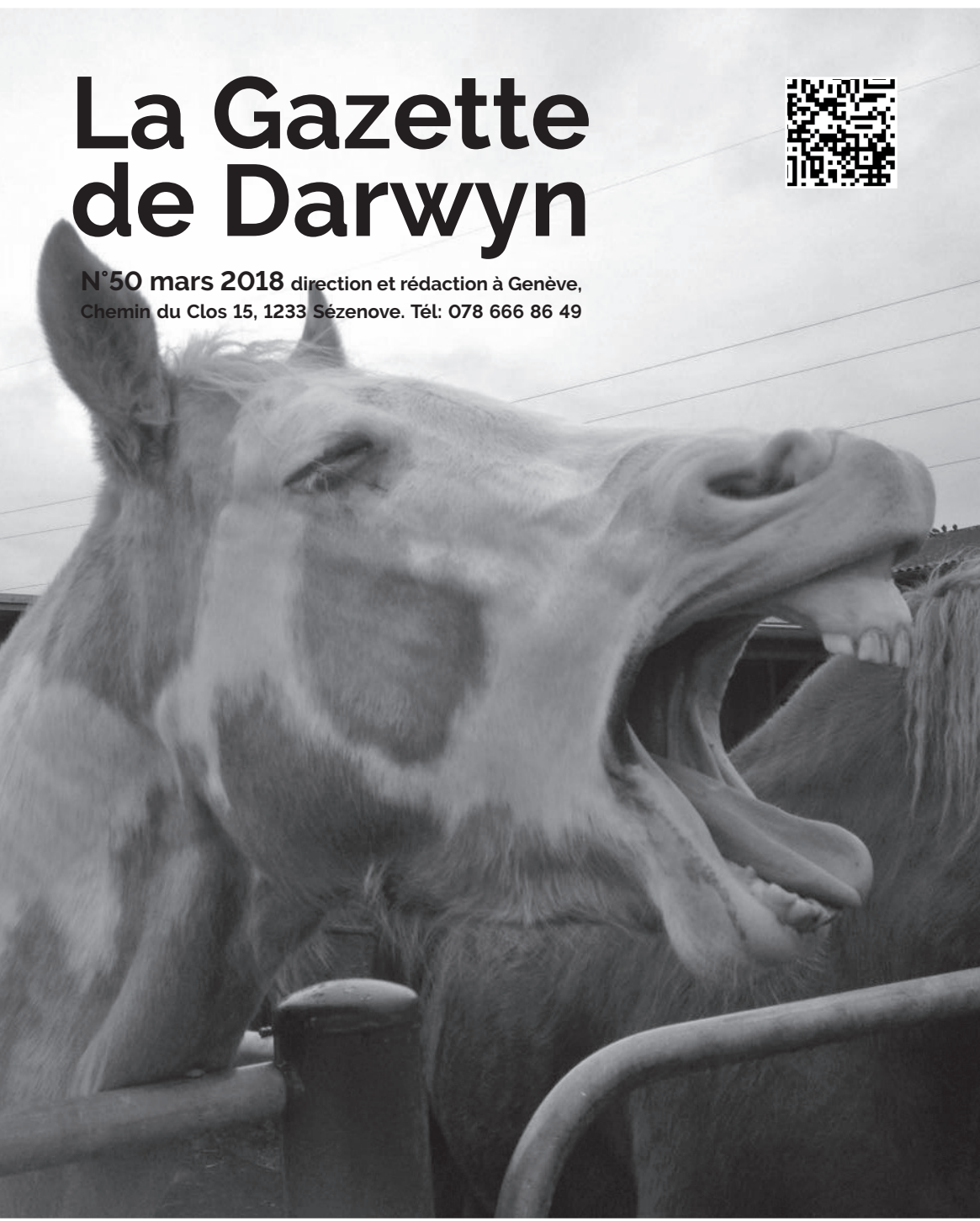

FONDATION HELENE&VICTOR BARBOUR

PROTECTION SUISSE DES ANIMAUX PSA DEPUIS 1861

BAUR Fondation Alfred & Eugénie Baur

Concours de Darwyn

Un prix d'une valeur de CHF 3'000.-
(Membre à vie du Refuge de Darwyn)

10 prix d'une valeur de CHF 100.-
(Bons d'achat à la boutique du Refuge de Darwyn)

Avec l'introduction du nouveau site du Refuge, nous sommes en mesure d'améliorer nos communications avec nos Membres. Dans ce but, nous aimerions mettre à jour notre base de données.. Même si vous êtes déjà inscrit dans nos fichiers, vous êtes invité à participer.

Pour participer, il vous suffit de remplir le formulaire en ligne sur le site internet www.refugedarwyn.ch...ainsi nous aurons votre email à jour.

Un grand merci...

Le tirage au sort de gagnants aura lieu le 15 mai 2018 et sera annoncé sur notre site www.refugedarwyn.ch

Refuge de Darwyn
15 chemin du Clos
1233 SEZENOVE (CH)
Portable: 00 41 78 666 86 49
www.refuge-de-darwyn.org
CCP: 17-228647-4

Rendez-nous visite :
Mercredi, samedi, dimanche
de 13h00 à 18h00

Comité :
- Anouk Thibaud,
  Fondatrice et Présidente
- Jim Galbraith, Trésorier
- Kathy Zitouni,
  resp. Internet
  & Publications
- Cédric Galeazzi
  & Natacha Barras,
  resp. Bénévoles

Impression :
Mise en page :Karen
Graphisme: Mathieu
Edité avec le soutien de
l'Imprimerie Chapuis S.A.
Tirage: 2000 exemplaires

P'tit Loup

Sommaire

Edito

News des chevaux

Placements

Plaintes/Sequestres

Vie du Refuge

A placer

Hommages

Campagne de la PSA

Agenda & Brunch de printemps

En couverture :
Le sourire de l'année

Edito

Juges et bourreaux, ou l'Action véritable à l'heure des réseaux sociaux.

Cela n'aura sans doute échappé à quiconque possédant un compte sur le réseau social au pouce bleu; le Refuge traverse une tourmente d'un nouveau genre, chronophage et sans fin: le Buzz virtuel.

Depuis les 18 ans d'existence du Refuge, il est clair que les combats n'ont pas manqué et que ces luttes ont eu de nombreuses nuits blanches comme tribut.
Après tout, bousculer le monde du cheval avec un credo aussi révolutionnaire que la «dignité des équidés» a offert de quoi se prendre de becs avec les tenants de cette pensée archaïques et simplette: c'est qu'une bête…ça souffre pas.

La confrontation dans ces cas, était une affaire directe, un face-à-face, voire pour les cas les plus sérieux, une comparution face au juge dans le cadre d'un tribunal.
Mauvaise foi, coup de pression et autre menace s'effondraient totalement sous le poids des preuves et autres pièces à convictions : pas de place pour l'Idéologie, les «je-croyais-que», face au Réel de la Justice.
Bref des combats, peut être pas toujours à la loyale, mais entre acteurs informés et engagés, répondant de leurs propos tout autant que de leurs actes.

L'apparition et la propagation des réseaux sociaux a été pour tous les acteurs de la société civile ainsi que pour toutes les associations privées de tribune dans les médias traditionnels, une véritable aubaine. Après tout, se faire connaître, se rapprocher directement de ses membres, faire entendre sa voix, sont là des moyen formidable pour militer pour une cause, pour court-circuiter une presse parfois clientéliste.

Mais voilà, l'outil qui aurait pu être utilisé pour une émancipation des médias traditionnels, a surtout réveillé chez certains internautes de plus tristes passions (exhibitionnisme, voyeurisme) doublées d'un sens aigu du nombrilisme. Un besoin profond de faire entendre sa voix,

sur tous les sujets à tout instant, sans maîtriser les sujets bien évidemment, sans parfois même savoir de quoi l'on parle...
La palme d'or revient immédiatement aux polémistes, et à leur pensée en forme de slogan : vrai...faux...peu importe, seul compte le nombre de "Like".
L'information cède face à l'émotion, et quand l'Illusion et le Réel s'affrontent, c'est le réel qui s'efface dans le monde virtuel des réseaux sociaux...

Alors, que faire dans ces cas là? Que faire lorsque la sagesse, la vérité et la justice sont de notre côté, mais qu'il faut faire face à l'hallali d'une poignée d'individus brandissant avec une suprême mauvaise foi, le drapeau de l'indignation ? Le bourreau se transforme magiquement en victime, et à coups de «partagez svp !» renforce ce nouveau statut.
Situation ubuesque où fort du nombre d'Amis, ils se permettent même de proférer un nouveau type de chantage : "Je vais écrire un post à charge si tu ne fais pas ce que je demande".
Pour cela, même plus besoin du face-à-face (surtout pas !!), ni même de justesse dans la parole. Pour cela il suffit d'une connexion Internet, d'une louchée de mauvaise foi et surtout d'un ego surdimensionné pour affirmer sans rougir: je suis important!

Ah..et l'Action dans tout cela ??? Parce que bon¨!... nos amis à 4 jambes n'ont pas encore de compte Twitter dans lequel ils pourraient faire valoir leur avis (ce qui serait cocasse d'ailleurs).
Justement, l'Action fait partie du domaine du réel. Rien de plus Réel qu'un téléphone qui sonne au milieu de la nuit pour une urgence. Rien de plus Réel qu'un départ précipité dans le froid et la neige parce qu' il faut pourtant mener à bien un sauvetage. Rien de plus Réel que les odeurs des excréments dans les stabulations laissées à l'abandon. Ça, ça ne se voit pas sur un post.
Rien de plus Réel non plus que les liens qui unissent les membres du team Darwyn. Rien de plus Réel que la chaleur de leur amitié, la fermeté de leur résolution, la valeur de leurs contributions.

Rien de plus Réel au final que le bonheur et le soulagement d'un cheval que l'on sort, pardonnez moi l'expression, de sa merde bien réelle en lui offrant par la même occasion, une tendresse et un amour tout aussi réel lui aussi.

Bref, l'Action véritable pour soulager la souffrance animale se retrouve bien injustement face à un Click de souris...

Jordi, l'alter Ego d'Anouk

News des chevaux

12 décembre : Luna quitte sa famille d'accueil

Lalo (rebaptisée Luna), jument comtoise de 18 ans, recueillie en 2013, avait été adoptée par Jacqueline. Bien qu'elle soit de race rustique, Lalo avait besoin d'être complémentée afin de rester en bon état d'embonpoint et atteinte d'un emphysème pulmonaire, elle devait avoir un foin de très bonne qualité (sans poussière) en hiver.

Courant 2017, sa famille déménagea dans une région pauvre en herbe, et Lalo ne supportait pas bien les compléments qui lui étaient donnés. La décision de la changer de place fut donc été prise, et c'est dans le Jura que notre Lalo partit rejoindre nos amis Cath et Yann ! Une alimentation à base d'herbe ainsi que du foin très contrôlé, notre Lalo profitait d'un service 5 étoiles !,

Lalo cherche des parrains !

10 janvier 2018 : News de Kâline

Retour au mois de septembre 2017, nous avions recueilli Kâline au pied levé. Dans un triste état et avec un emphysème pulmonaire nous n'avions aucune garantie de pouvoir la soigner. Mais avec un peu de patience et un traitement adapté, notre Kâline est métamorphosée...elle a repris du poids mais aussi du caractère. Maintenant qu'elle est bien à tous les niveaux, nous aimerions lui trouver une place pour profiter d'une retraite. Kâline a du caractère, elle peut être en groupe mais il faut de la place surtout au niveau de l'abri, car elle aime bien se planter devant pour empêcher les autres d'accéder. En plus, idéalement, il lui faudrait du foin purifié ou pré-fané. Sinon, à part ces quelques exigences, elle est très sympa et facile avec l'humain. Nous espérons lui trouver une place car nous devons la changer d'endroit prochainement. Si vous êtes intéressés (malgré ces quelques défauts) ou que vous souhaitiez la parrainer, pour nous aider à lui payer une pension, merci de nous contacter !

Kâline cherche une famille d'accueil

Kaline avant

Kaline après

News des chevaux

Quattro

Quattro, qui était en famille d'accueil a perdu son grand copain avec qui il vivait. Du coup, il a été rapatrié à notre annexe de Sédeilles (Vaud)

Quattro cherhce des parrains !

Charlotte

Charlotte, en famille d'accueil, a perdu du poids, montre des signes de fatigue avancée (couchée plusieurs fois à répétition). La vétérinaire après oscultation et prise de sang, trouva une anémie mais rien de plus. Il a été décidé de conduire Charlotte en clinique pour approfondir les examens et peut-être faire un scanner pour déceler une éventuelle tumeur.

Charlotte est malheureusement très malade, elle a une tumeur sur la rate, rien ne pouvait être fait. La famille l'a rapatriée à son écurie, pour qu'elle puisse profiter de chaque jour avec les siens (toute une famille a été adoptée ensemble) jusqu'au jour où il faudra prendre une décision.

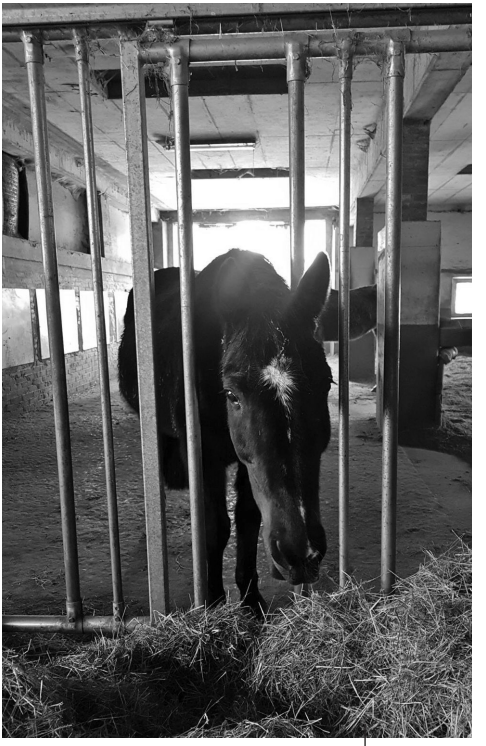

Quattro qui a profité de belles années en famille ! Merci à la famille Bischof

3 février 2018: Pepper rejoint Choukette

Choukette une de nos ânesses placées chez Anne-Marie, a perdu sa compagne de box…du coup, urgence pour lui trouver une compagnie pour éviter qu'elle reste seule. Pepper / Blacky qui vivait déjà avec nos ânes et les apprécie, a rejoint Choukette…Les 2 compères, ont tout de suite eut une bonne entente et notre Pepper a adopté Anne-Marie immédiatement, elle l'a surnommé Pot de Colle…Bon il faut dire, que chez Anne-Marie les animaux sont aux petits soins et qu'elle passe une grande partie de ses journées avec eux. Merci Anne Marie pour la vie que tu leur offres !!!

Pepper

20 février 2018: départ de Joyce pour la retraite !

Notre jolie Joyce est partie rejoindre notre antenne de Vaud pour continuer sa retraite !

Plus à sa place au Refuge, elle profite maintenant du groupe plus adapté pour elle.

Joyce cherche des parrains !

Joyce

News des chevaux

16 février 2018 : Arrivée de Nina la Blondinette

Sauvée d'une vie de misère par une bénévole de toujours du Refuge, Nina ne supporte malheureusement pas le régime alimentaire qui lui est proposé… Elle fait de grosses crises de fourbures (problème de la 3ème phalange du pied, qui est l'os dans le sabot) qui mettent en péril son bien-être. Amenée au Refuge par sa « maman » le cœur bien lourd, le vétérinaire a fait des radios des pieds qui confirment une fourbure à un stade avancée. Nina souffre à chaque pas. En concertation, le maréchal et le véto ont posé des fers en alu pour la soulager dans un premier temps. Mission réussi, Nina arrive de nouveau à se déplacer avec plaisir, au point de la voir se déplacer au trot et à lever les fesses.

Ce ferrage lui permettra dans un premier temps de marcher, une des premières urgences du moment, retrouver du mouvement. Ensuite, Nina retrouvera une détention avec accès au pré 24h s/24h, puis par la suite, après le dégel des terrains, les fers seront enlevés pour adapter des soins de parage. En effet, Nina est jeune et à toute les chances si elle est bien suivie de pouvoir retrouver une mobilité normale.

'

Nina et Zonzon

Texte de sa famille :
Salut à tous !

Moi c est Nina, belle blonde de 3 ans et demi..je suis née dans le jura et j ai passé les premiers mois de ma vie avec papa, maman et les moutons dans les pâturages.
La vie était belle jusqu à ce jour ou l on m a abandonnée, sevrée et enfermée dans un box..j ai vu papa et maman partir sans mois.
Ma destinée à moi c était la boucherie..
Alors chaque soir je pensais très fort à l'ange Darwyn jusqu au jour où il m a envoyé un van douillet à la place de l'horrible camion de la mort.
Destination une nouvelle montagne chez ma maman d'adoption..chevaux, chèvres, chiens et chats m attendaient avec impatience.
La vie a repris des couleurs et le bonheur est revenu.
Mais vers mes 3 ans j' ai commencé à grossir vu que je vivais en stabulation libre avec 4 hectares de pré et foin à volonté.

Mon copain pépé Zonzon pouvait et devait manger à volonté pour rester en forme..mais moi mon organisme d'haflinger ne me permettait pas ce genre d'excès..verdict très mal au pied (fourbure).

La galère, mais c'était sans compter sur mon ange-gardien Darwyn qui veillait toujours sur moi.

Il me proposa des conditions de vie adaptées à ma maladie, box en copeaux, régime stricte et soins des pieds. J'ai quitté le coeur lourd mes amis de la montagne et me voilà installée au refuge pour la suite de mes aventures..

Petit mot de ma maman d'adoption :
En ces temps mouvementés pour le refuge, ne parlez pas sans connaître le fond des histoires que vous entendez.. pour moi le refuge c' est à la vie à la mort et cela malgré les années et la distance qui nous séparent.

Merci de tout coeur Darwyn

Merci Anouk

Merci le Team ! On vous aime...

Nina et ZZ

Placements

Décembre et janvier : Retrait et placements !

Lors du placement des équidés, un contrat relie la famille d'accueil et le Refuge. Le contrat a comme but principal de protéger l'animal, mais aussi de protéger dans un certain sens la famille. Une clause stipule qu'en cas de non-paiement des fournisseurs liés au bien-être de l'animal (fourrages, maréchal, vétérinaire, etc..), l'animal pourra être retiré. Une de nos familles d'accueil, propriétaire elle-même de 4 équidés, a depuis 3 ans adopté : Shrek (rebaptisé Darwin), Poupette, Jeanette , (3 ânes) et Etoile (la ponette) soit au total 8 équidés (de compagnie, soit non montables). Nous avons assumé les frais liés à nos équidés (fourrage, vétérinaire, maréchal) mais malgré cela, des factures impayées pour le fourrage des autres équidés nous obligent à retirer les animaux. En effet, le Refuge place des équidés pour un équilibre général et non pas pour mettre en difficulté des personnes traversant des situations compliquées. Vendredi 22, notre équipe est allée chercher nos 3 ânes et notre ponette. Jeanette, Poupette et Etoile sont venues au Refuge et notre âne Darwin est parti rejoindre une famille qui vient de perdre une de nos ânesses, Sandy, qui était placée.

Princesse Judith

Après des années de bons soins, Sandy amenée d'urgence à Berne, n'aura pas survécu à une rupture de l'abdomen. En tout cas, elle aura profité de belles années dans sa famille : Merci Madame S. C'est Darwin qui rejoint cette famille, sur les hauteurs du Valais, avec une autre ânesse et un joli troupeau de lamas (oui aussi Madame Judith que nous avions placée en octobre 2017 et qui a bien changé). d'urgence à Berne, n'aura pas survécu à une rupture de l'abdomen. En tout cas, elle aura profité de belles années dans sa famille : Merci Madame S. C'est Darwin qui rejoint cette famille, sur les hauteurs du Valais, avec une autre ânesse et un joli troupeau de lamas (oui aussi Madame Judith que nous avions placée en octobre 2017 et qui a bien changé).

16 et 17 novembre : placement de 3 trois chevaux du séquestre du 9 janvier 2017

Séquestrées en janvier 2017 pour manque de soins et installations non conformes, Tootsie et Aubade ont repris du poil de la bête et s'en vont maintenant dans leur nouvelle famille ! Elles ne partent pas très loin puisqu'elles s'en vont gonfler les rangs des chevaux du Refuge chez la voisine ! Cremella a quant à elle rejoint Kristin ! après plusieurs essais, le courant est passé entre les deux, nous nous réjouissons de voir l'évolution de cette jolie jument !

Cremella

En janvier, nous avons trouvé une famille pour Etoile (la ponette), elle aura pour mission de tenir compagnie à un joli hongre !

Etoile et sa nouvelle famille

Quand à Poupette et Jeannette, elles rejoindront une famille d'accueil connue du Refuge, Chez Cath et Yann

Poupette et Jeannette

Placements

15 janvier 2018 : Urgence pour 5 équidés, admis grâce au soutien de 2 famille d'accueil

Cela ne finit pas. chaque semaine, c'est plusieurs demandes pour venir en aide à des chevaux dont les propriétaires ne peuvent plus assumer, pour raison de maladie, financière, de divorce, mais cette fois ci, c'était pour une expulsion.
Saturé le Refuge a tout de même tenté via les réseaux sociaux, pour le placement de ces 5 vieux équidés. Un appel à l'aide qui a eu de l'écho et nous remercions chaleureusement les 2 familles qui se sont proposées !
Les 3 shetlands, Etoile, Caramel et Pinocchio seront sur les hauteurs de Vevey et les 2 Fm , Walo et Champions sur la région de la côte, une famille qui a une nouvelle fois ouvert la porte à 2 chevaux qui avaient l'épée de Damoclès sur la tête.
Les 5 équidés sont tous bien arrivés et pourront profiter de soins de base ces prochains jours ainsi qu'une mise en règle des papiers d'identification. Des cocos heureux ...
Welcome les cocos, plus d'épée de Damoclès sur la tête et à vous la belle retraite !

Etoile , Caramel et Pinocchio.

Walo et Champion

Les poneys

21 février 2018 : Princesse une nouvelle vie....

Depuis des années, Princesse partageait sa vie avec notre Titi...âgée de plus de 30 ans, Princesse a la pleine forme et elle est d'une extrême gentillesse.
La famille de Nénette pouvait offrir la place qui était destinée à Nénette (endormie le 8.02) et nous leur avons demandé si Princesse pouvait les rejoindre. C'est avec grand plaisir que la famille a réceptionné notre Princesse, et qui l'a intégrée au petit troupeau des 3 ânesses. Un soulagement pour cette si gentille ânesse de trouver une super place ...

Le Refuge de Darwyn a eu 18 ans ....

Le bien-être animal n'est pas un concept mais une réalité. Acheter, user, jeter ? pourrait être remplacé par adopter, partager, assumer.
La prévention sera notre mot d'ordre pour 2018. Prendre un animal doit être un acte réfléchi, en ayant conscience des conséquences que cela implique et des impacts sur notre quotidien mais aussi sur notre entourage. Du temps, un investissement, mais aussi un coût. Les mentalités doivent continuer à changer et nous continuerons à apporter notre contribution dans cet océan.
Joyeux anniversaire au Refuge de Darwyn !

Princesse dans sa nouvelle famille

Plaintes et séquestres

Audience au tribunal pour un récidiviste

2008 : première dénonciation de cas de maltraitance chez un agriculteur, Monsieur Brini, un suisse allemand installé en Bresse, où nous avons le siège de Darwyn France.

2013 : séquestre de 17 chevaux sur 35

2015 : comparution devant le tribunal, Mr Brini fut jugé coupable, condamné à 6 mois de prison avec sursis et au retrait de 17 chevaux sur 35 (saisie des pires)
mars 2017 : Darwyn France dénonça le cas d'une jument appartenant à Mr Brini, agonisante dans un pré, dans un état lamentable, elle fut euthanasiée sur ordre de la DDPP. Nous avions diffusé une vidéo sur Facebook et avions porté plainte.

Novembre 2017 : audience au tribunal, Darwyn France se portait partie civile. La DDPP avait de nouveaux éléments s'ajoutant à notre plainte. Les juges posèrent des questions pertinentes et prirent rapidement conscience que l'agriculteur était dans le déni.
Après 4 heures d'audience, **le verdict tombe :**

- 1 an de prison ferme,
- retrait des 31 chevaux qui seront confiés au Refuge de Darwyn
- Interdiction à vie de détenir des chevaux
- 1'000 euros de dédommagement pour préjudice moral pour le Refuge de Darwyn
- et des amendes s'élevant à 1'800 euros pour diverses infractions

Voilà un cas qui mérite d'être connu ! La bataille aura été longue, par moment usante, mais après toutes ces années, justice a enfin été rendue !

Ne jamais perdre espoir, gardez en tête que même si par moment c'est long, lorsqu'on monte un dossier avec des preuves indiscutables, se dire que la justice et les autorités pourront appliquer la loi !

Après quelques jours, nous avons appris que le prévenu a fait appel. A nouveau une perte de temps....mais nous restons confiant pour la suite.

Quand aux chevaux, la DDPP fait des contrôles pour s'assurer que les chevaux soient bien détenus.

sème ses pots en plastique
ur s'en débarrasser

le journal
DE SAÔNE-ET-LOIRE

nay :
oulangerie
développe

ationnement
ournus : ce
i va changer

ufbourguignon :
at français
excellence

Bresse : condamné pour l'avoir maltraitée

Quelle mutuelle pour ma famille ?

2 mois offerts

GRM

Mutuelle Prévifrance

INVITATION
DU 16 AU 19 NOVEMBRE 2017
BEAUJOLAIS NOUVEAU
& MÂCON-VILLAGES
WEEK-END FESTIF À LA CAVE DE JULIÉNAS

ACTU BRESSE

SAINT-GERMAIN-DU-BOIS ANIMAUX

31 équidés vont être retirés à leur propriétaire

BRESSE

Organiser le transport, lever des fonds, trouver des bénévoles

Déjà condamné et 18 chevaux saisis

Le Journal de Saône et Loire, 16.11.2017

Plaintes et séquestres

6 février 2018 : Inacceptable !

18 ans, officiellement mais 22 ans au total, que je constate divers cas de maltraitance et bien aujourd'hui c'est la goutte d'eau!!!!

Quand vous avez affaire à la souffrance animale avec dans bien des cas la situation déplorable de certains humains, vous devez composer pour venir en aide à ces chevaux en détresse.
Mais quand vous constatez des conditions de vie de chevaux «immondes» et que vous savez que les propriétaires sont des «professionnels» ou encore des propriétaires qui arrivent à vous dire «mais ça fait 40 ans que j'ai des chevaux», là c'est la goutte d'eau !!!!

Aujourd'hui constat de deux cas inadmissibles !

Le premier dans une ferme que je connais très bien…une ferme que j'ai côtoyée pendant un bon moment…où un client a mis ses chevaux pour faire son business…6 étalons entassés dans un box de 4 x 3 avec un accès sur une place de 5 x 6, le tout recouvert d'une couverture d'excréments à l'état liquide… abject!!! 3 autres dans des box, avec des sorties à la minute.

Avertissement de ma part : cette nuit les chevaux devront dormir au sec et dispositions à prendre pour améliorer la détention de chacun dans les meilleurs délais.

Le 2ème cas, des chevaux amaigris qui survivent entre crottins, boue, souches d'arbre, objets dangereux et là…voilà que vous reconnaissez ces mêmes chevaux qui ont déjà fait l'objet d'une plainte sur Genève à 5 minutes du Refuge, ces chevaux vivant dans une déchetterie de boue et de crottins. Le 30 décembre j'avais personnellement sommé la propriétaire de déménager ces chevaux dans une écurie pour la période pluvieuse dans les 48h ! Etonnée par mon constat et mes reproches, elle répondit qu'elle les emmènerait dans sa propriété à la frontière ! Voilà que 1 mois après, on les retrouve, effectivement à la frontière mais dans une 2ème poubelle !!!
Deux cas qui me font hurler ! Des cas sur France, à la frontière, mais de propriétaires Suisses !!!!!

L'un d'eux, osant faire des mariages en attelage ou diverses activités sur Genève, jouant au grand Monsieur qui s'occupe bien de ses chevaux… incroyable !!! Surtout que nous l'avions déjà averti cet été pour une détention douteuse de ses chevaux…L'habit ne fait pas le moine !!!!

L'autre cas, se vantant d'avoir des chevaux depuis 40 ans et de gérer la situation par son expérience, mais vous plaisantez !!!

Vous l'aurez compris, entre énervement et dégoût, ces situations sont intolérables et seront suivies de très près. Les cas de dénonciations, de plaintes ne sont jamais mis au grand jour sur les réseaux sociaux… mis à part lorsque la procédure est finie mais cette fois… c'est la goutte d'eau !

Je tiens juste une fois de plus à souligner le courage des personnes qui osent dénoncer et par contre le manque de courage des autres, qui voient, et n'osent pas donner l'alerte.

L'année commence fort et une chose est sûre, 22 ans après, la détermination de mon combat n'a pas changé, et au contraire, l'expérience du terrain et la connaissance des lois contribuent à la renforcer !

A bon entendeur !!!

Plaintes et séquestres

7 février 2018 : suite...

Suite à notre triste constat du 6 février, pour le cas des 6 étalons détenus dans leur excréments, le propriétaire des lieux, **pas des chevaux je précise**, a vidé le soir-même le box et l'aire de sortie attenante. Il a également trouvé des places pour 3 d'entre eux dans une autre pension – stabulation parc, afin que les 3 chevaux restants puissent disposer de la place dans de meilleures conditions.

Le matin, à 8h, le box était impeccable.
Nous remercions le propriétaire de la ferme d'avoir pris les dispositions nécessaires au pied levé.

Quant au propriétaire des chevaux, l'affaire n'est pas encore réglée. Entre un entassement de chevaux dans des conditions abjectes et l'état de l'un de ces chevaux , le Refuge ouvre une enquête.

Dossier en cours.

12 février 2018: séquestre à Samoëns

Depuis 2016, Le Refuge de Darwyn a reçu des constats de dénonciation pour la détention de chevaux d'un poney club sise à Samoëns. La DDPP du 74 (l'équivalent des services vétérinaires) a procédé à des contrôles comme il se doit.
Il a été constaté des négligences au niveau des conditions de détention des équidés.

Une trentaine de chevaux sont détenus sur des paddocks d'environ 300 m2, à l'année, avec un abri de 18 m2 pour 3 à 6 chevaux selon les paddocks. Le foin est distribué soit au sol soit dans un râtelier «maison» dans lequel les chevaux peuvent rentrer pour déféquer également dessus.
En été, les chevaux sont sur des lits de crottins et en hiver, dans une boue mélangée aux crottins. Les abris ne sont pas nettoyés.
En été, l'eau n'est pas changée,elle est verte, en hiver, les bacs à disposition sont soit vides soit gelés.

En juin 2017, comme Madame Jauffret n'a ni eau, ni électricité ni matériel agricole, le Refuge a proposé son aide avec une équipe de 20 bénévoles pour remettre les lieux en état, proposé également des solutions pour récolter de

l'argent pour payer la matière première. Madame Jauffret n'a pas profité de cette aide.

Dans l'été 2017, Madame Jauffret a agrandi son cheptel en prenant , lapins, chèvres, moutons, qui ont été détenus dans les mêmes conditions que les équidés.

La DDPP a poursuivi ses inspections, mais malgré les mises en demeure notifiant une demande de mise en conformité des installations et une amélioration de la détention des équidés, Madame Jauffret ne les a pas mises en conformité.

La dernière visite de janvier 2018, a motivé le retrait provisoire de tous les animaux et en date du 12 février 2018, Le Refuge de Darwyn France avec l'équipe du Refuge de Darwyn Suisse, a été mandatée pour le retrait de ces animaux en la présence de la DDPP et de la gendarmerie, mandatée aussi pour fermer la route lors du chargement.

Les 15 équidés ont été conduits dans une écurie avec laquelle le Refuge travaille, sur France. Les chevaux sont détenus en stabulation libre, paillée, avec une place sèche et sortie sur le pré de plus de 2 hectares.

Même les 2 entiers profitent d'une vie en troupeau avec des poulains du même sexe aussi en stabulations.

Les petits animaux et les ânes ont été confiés à Animaux Secours / Arthaz.
Suite à notre intervention, la gérante Madame Jauffret a profité des réseaux sociaux pour exprimer sa tristesse mais non pas en pleurant ses animaux mais en mentant ouvertement sur les actions du Refuge. Mensonges de toutes parts qui seront demantelés par les photos et actes prouvés, lors de l'audience au tribunal qui aura lieu avant l'été 2018. La vérité ressort toujours !

Des associations ont été choquées par la déformation calomnieuse de notre intervention! «Comment , vous retirez des chevaux pas maigres?»
Ils vivent dans la m….mais pas grave pour eux!
Côté France, certains sont indignés que des services de l'état et une association qui travaillent pour la prévention, n'attendent pas que les chevaux soient dans un état cadavérique ou morts…inimaginable!
Evidemment, des chevaux ronds ne font pas pleurer les âmes sensibles, seules des photos de squelettes attristent le monde.

Plaintes et séquestres

Darwyn a une éthique, le bien être du cheval. Chevaux détenus par des professionnels ou des privés, les lois doivent être appliquées et cela choque certains côté France..
En plus d'éduquer les propriétaires d'équidés ou futurs propriétaires, il y a aussi un travail au niveau des professionnels…la tâche est grande…mais… cette affaire a fait du bruit…et au final, qui seront les bénéficiaires: les animaux!!!

Cette affaire sera jugée ces prochains mois. Madame Jauffret pourra certainement reprendre ces animaux pour autant que les installations où ils seront détenus soient aux normes du bien-être animal. La justice tranchera. Affaire à suivre

_____

En hiver, pour lutter contre le froid, les chevaux ont besoin de manger en quantité et qualité. Cette jument n'est pas maigre à voir le squelette, mais une reprise de kilos ne lui fera pas de mal. Il s'agit de chevaux d'école.

D'ici quelques mois, les chevaux auront une tout autre apparence.

Plaintes et séquestres

Paddock en été

HIver: paddock boueux, inondés et sales.

Les 7 abris ne sont jamais nettoyés....

...urine et et crottins en grande quantité

Pieds de l'âne

Pieds d'un poulain de 18 mois, manque de soins évident

Stabulation où vivent les chevaux le temps de la décision de justice.

Vie du Refuge

4 novembre : AG de la PSA

La team avec Mr Lienhard, président de la PSA, et tout à droite, Lolita Morena, membre du comité de la PSA

Le Refuge de Darwyn étant section de La Protection Suisse des Animaux, la plus ancienne association Suisse pour la protection des animaux, une petite délégation s'est rendue à Bâle pour son AG. Rapport d'activité de l'année, chiffres et votation du comité, diverses informations qui vous encouragent à apporter votre petite goutte d'eau pour un mieux pour la protection des animaux.
Merci à la PSA pour son investissement aux niveaux national et international.
Une petite info à souligner, la fourrure étant un des combats de la PSA, elle représente le programme «Fur free Retailer» pour la Suisse. Grâce à ce programme, nombre d'insignes renoncent désormais aux produits de fourrure véritables. Bravo à eux !!!!

5-6 décembre : 100 personnes au Refuge ...pour soutenir notre cause

Le 5, une soirée de Noël originale pour 70 personnes, ils ont osé la faire à l'extérieur !!! oui, oui, des courageux et en fait, la soirée a été bien réussie. Déco western, apéritif, soupes aux légumes sans oublier des chauffages «naturels», la fameuse bûche finlandaise qui a fait son effet ! Malgré les -4 degrés en fin de soirée, chaque convive a apprécié ce moment. Le 6, ce sont environ 40 enfants (des convives de la veille) qui sont venus découvrir le Refuge en participant à une chasse aux trésors et aussi venir rencontrer le Père Noel qui avait une hotte bien garnie !
A la fraîche, mais avec beaucoup de plaisir pour chacun.
Merci aux 8 organisateurs d'avoir choisi le Refuge pour ces 2 jours qui soutiennent nos actions et aussi d'être devenus membres !!!! 8 membres de plus d'un coup, du jamais vu ! Merci :-))))
Pendant ce temps, une équipe était sur le montage de notre stand qui aura lieu du 7 au 10 décembre 2017 lors du CHI de Palexpo !

Des journées bien chargées mais quand le team s'unit pour assurer toutes ces activités, on ne peut dire que **BRAVO vous avez assuré !!!**

Vie du Refuge

19 décembre : Les ânes du Refuge et le papa Noël dans les crèches

HO-HO-HO ! accompagné de ces 2 inséparables ânes, Nani et Seigneur, le père Noel avait rendez-vous dans une crèche en centre-ville de Genève pour le plus grand plaisir des enfants. Une activité pleine de magie de Noël qui en plus soutient le Refuge !

Nani et Seigneur

7 au 10 décembre : Stand du CHI de Genève

Un rendez-vous incontournable ! Participer au salon des exposants du CHI de Genève, une chance pour le Refuge ! Une visibilité dans le milieu équestre mais aussi l'occasion de voir des membres, des familles d'accueil et des amoureux des animaux. De nombreux compliments pour nos actions, qui amènent aussi des nouvelles adhésions. Sans oublier, nos fidèles qui nous soutiennent en s'arrêtant pour glisser une pièce (ou billet) dans la tirelire ou pour un achat dans notre boutique, aussi en grande quantité (Merci Aude, comme chaque année :-)). Conclusion : 4 jours aussi pour le team, un bonnet de Père Noël, de la bonne humeur...quelques chocolats et bonbons (c'est vrai aussi des Churros) et un stand très réussi ! **Merci à tous de nous soutenir...sous ces différentes formes !!!!**

La venue du Père Noël

Stand CSI

22 janvier 2018 : Merci à tous les bénévoles de partout !

Chaque Refuge qui met tout en œuvre pour accueillir des animaux, toutes races confondues, doit faire face à de nombreux soucis.
Des soucis de gestion administrative, de placement, de personnel ou de bénévoles, s'adapter selon la saison avec les nombreuses demandes d'admission, la gestion des dénonciations, sans oublier les soucis financiers. Mais un paramètre important qui est sous-estimé, et qui doit être pris à sa juste valeur, les animaux recueillis qui restent dans le Refuge, à court ou long terme demandent des soins journaliers et génèrent aussi des imprévus.
Sans oublier, les tâches liées à l'entretien des infrastructures.
Les journées sont courtes et le temps passe, les années aussi pour ces personnes qui consacrent de leur temps, et souvent leur vie pour les animaux. La charge de travail dans un refuge est sans fin pour toutes ces personnes qui œuvrent. L'investissement personnel va souvent jusqu'au sacrifice de sa vie privée et de sa santé parfois.
Tout ça pour dire Merci aux bénévoles de tous les refuges, quelle que soit l'espèce que vous défendez. MERCI à vous d'être là pour le bien-être de la cause animale !

Les bénévole bravent le froid

LE REFUGE DE DARWYN INVITE LES HABITANTS DE SEZENOVE POUR LE VERRE DES VOISINS

28 AVRIL 2018

De 15 h à 17h

Présentation du Refuge sur écran à 16h

A quelques pas les uns des autres, nous aimerions vous faire découvrir le Refuge et notre action.

LE REFUGE DE DARWYN®
la SPA du cheval

Réservation un plus
au info@refugedarwyn.ch
ou 078/6668649

A placer

Thor et Dana

Thor et Dana, 1 année, cherchent des places en famille d'accueil. Ils ont grandi ensemble.
Dana est timide, éviter gestes brusques, mais sa confiance se gagne vite.
Thor est un peu plus coquin, un peu envahissant, curieux et joueur.
Les deux sont faciles aux soins, donnent les pieds, marchent à la main.

Thor et Dana

Vanda, 9 ans,

Débourrée aux 3 allures, travaille avec plaisir, part en balade seule. Petit gabarit, environ 140 cm, mais avec beaucoup de « gaz ». Facile aux soins et au sol. Aime beaucoup les enfants.
Idéal cavalier/ière max 60 kg qui a de l'expérience avec les chevaux « chauds ». Serait idéal pour jument de randonnée ou de loisir.

Vanda

Juments comtoises
Prunelle et Olga, comtoises de 3 et 5 ans à placer

Kâline cherche une place voir détails page 7
Contactez le Refuge ou voir sur notre site internet

Prunelle et Olga

Hommages

10 janvier 2018 : Ptit Loup, 20 ans, un emblème du Refuge est parti.

Il m'aura fallu attendre quelques jours pour écrire ces lignes.

Ptit Loup, petit cheval de race espagnole, aura contribué grandement aux activités de l'association pendant de longues années.
Pour les bons cavaliers, il aimait les tester gentiment, pour les débutants, c'était un amour de prof.
Faire un gymkhana avec lui, c'était s'assurer la 1ère ou 2ème place,
Partir en rando c'était du plaisir mais aussi du stress, Ptit loup était un soucieux quand on partait loin, comme s'il veillait sur tout le monde.
Les camps d'été avec les enfants, Ptit Loup était le chouchou…
Des supers souvenirs aussi, le team penning, en ski joring, dans la mer en Camargue, au galop sur la plage avec la team du Refuge….des défilés western un peu partout.

Comme ça, on pourrait se dire, que tout était facile avec et pourtant lors de son débourrage, j'en ai vu…. Il m'a fait passer par des moments où l'on se demande si vraiment on sait monter à cheval. La monte classique ne lui convenait pas, d'où il est passé en western, et là, le travail a porté ses fruits. Polyvalent, à l'écoute, respectueux et avec un cœur énorme.

Il y a 2 ans, Ptit Loup était mis à l'écart au pré, il était comme triste et de plus en plus calme. Je pensais alors qu'une place en retraite avec de grands prés, avec un petit groupe pourrait lui convenir. C'est alors que nous avons eu la chance de pouvoir le placer chez Anne Claude et Johnny qui lui ont offert une retraite aux petits soins. A l'écoute des maux, de chaque besoin, nous avons agi ensemble pour lui offrir le mieux. Malgré tout ça, Ptit Loup était comme dans sa bulle, on aurait dit qu'il était déconnecté du monde, vivant au ralenti, avec des réactions curieuses. De nouvelles analyses sanguines nous ont permis d'ajuster le traitement du cushing… quelques jours de mieux mais retour à un moins bien… Puis à un très peu bien… Ptit Loup n'était pas bien du tout et il maigrissait.

En quelques jours, son état se dégrada et la prise de sang révéla un affolement des globules rouges qui signifient une perte de sang, comme une hémorragie ou une tumeur qui aurait cédée. Debout, mais le regard dans le vide, il est à 34°, dur de partout, son cœur ne battait qu'un coup sur 4.

Le vétérinaire nous proposa de l'amener en clinique pour une éventuelle chirurgie… Mais sans garantie ou alors de l'endormir.
Par amour et respect, nous avons décidé ensemble que Ptit Loup s'endormirait entouré et dans un grand calme.
Il est parti très rapidement….

Ptit Loup, c'était un cheval au grand cœur, mais aussi un emblème du Refuge….Nous avons la team des bénévoles avec un noyau qui là depuis le début et bien Ptit Loup, c'était le centre de la team des chevaux qui ont permis de faire avancer le Refuge…..Le cœur très gros, de le savoir parti mais à la fois soulagés qu'il ait pu partir entouré et pas seul dans un coin de parc.

Je tiens à remercier chaleureusement Anne-Claude et Johny qui ont accepté de prendre Ptit Loup à la retraite chez eux avec un contrat de conditions « bien spéciales » mais qui ont tellement assuré à tous niveaux que ce papier n'a jamais servi.

A toi Mon Ptit Loup, en plus des nombreux souvenirs pour nous tous, tu seras chaque jour avec moi, par ce bijou que je porte avec tes crins et ceux de Darwyn….

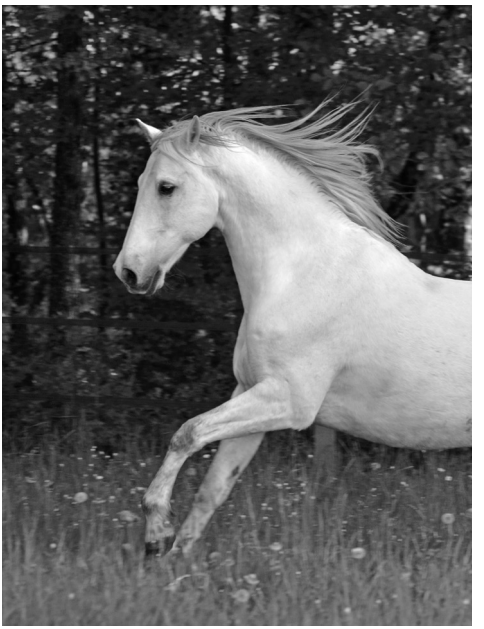

P'tit Loup

Une grande page se ferme pour le Refuge, une étoile brillera en plus, mais de l'autre côté du chemin, on se doute bien, qu'un troupeau de cocos veille sur leurs amis un peu plus bas….

Salut Mon Ptit Loup….tu vas me ou plûtot … nous manquer…..

Hommages

19 janvier 2018 : Gamine

une de nos pouliches de 24 mois (sauvetage des 8 chevaux en novembre 2016) a eu des saignements de nez importants, puis ils se sont calmés. Nous l'avons emmenée en clinique pour un contrôle. Un choc pour nous, Gamine a les poches gutturales touchées certainement par une mycose comme c'est souvent le cas. Une croûte se forme sur la carotide et lorsqu'elle cède, le cheval commence à se vider plus ou moins rapidement selon chaque cas. Le traitement de choix est aujourd'hui l'embolisation artérielle, mais cette technique nécessite un chirurgien expérimenté, des infrastructures équipées et les coûts sont élevés. Aucune garantie permet d'assurer la réussite de cette intervention qui est de plus très lourde.
Nous avons dû prendre la décision d'endormir Gamine à la clinique. Un coup dur pour tous mais aussi pour nos 2 bénévoles qui ont gentiment proposé de faire le transport de Gamine....elles sont restées avec elle pour l'accompagner.
Pas de mots pour toi Gamine...une vie qui a mal commencé...nous avons tout mis en place pour qu'elle soit agréable et pour finir brutalement comme ça... Dur... très dur de voir partir une pouliche aussi gentille....

Gamine, la blanche

20 février: Titi

C'est avec beaucoup de peine que nous écrivons ces lignes, nous avons dû laisser partir notre Titi...

A son arrivée au Refuge début novembre 2017, nous l'avions installé dans un filet et suspendu avec un treuil pour pouvoir le lever et le coucher à sa guise. Son arrière train étant très fragile, Titi compensait beaucoup sur ses antérieurs, ce qui redéclencha une ancienne crise de fourbure qui le firent beaucoup souffrir. Le maréchal ferrant lui posa des cales en silicone pour plus de soutien lors de sa première sortie, accroché au tracteur, pour profiter du soleil ! La team mit en place un planning de surveillance le jour et la nuit pour que Titi ne reste jamais dans une position inconfortable, et qu'il ait toujours accès à son

eau et son foin. Vétérinaire, bénévoles, tout le monde se mobilisa pour Titi ! Fin décembre, soit deux mois après son arrivée, il y eut du mieux, Titi sortait plus régulièrement et sans filet, nous avions placé juste deux sangles sous son ventre tenues par des costaud pour la stabilité. Des radios étaient faites pour surveiller l'évolution de la fourbure et Titi gardait le moral ! Fin janvier, malgré un mieux au niveau de l'arrière train (une seule personne suffit pour relever Titi alors qu'il en fallait 3 au début…) Titi montra des signes de baisse de motivation, les douleurs de la fourbure aux antérieurs étaient fortes… Biorésonnance, arthrostimulation, différents traitements alternatifs ont été essayés pour lui donner du confort. Toute l'équipe du Refuge était là pour le motiver ! 20 février, après trois mois et demi de combat courageux de la part de notre Titi, nous avons dû prendre la difficile mais juste décision de le laisser partir… Les fourbures étaient trop douloureuses et malgré tous les soins mis en place pour le soulager, les souffrances restaient trop élevées.

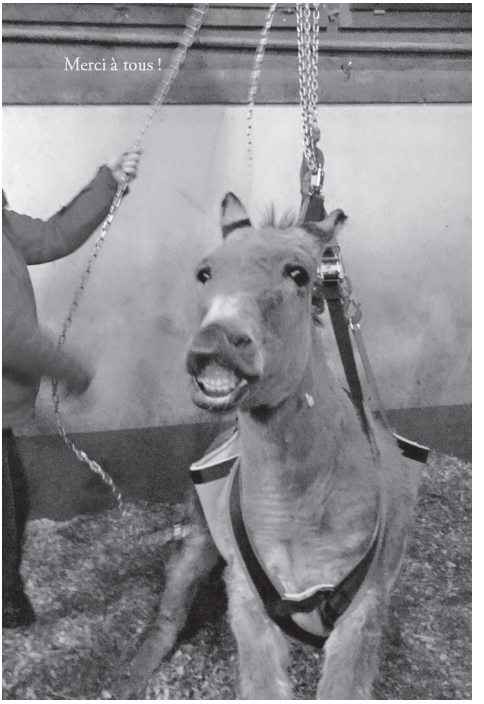

Une décision difficile que, avec la team, nous avons prise tous ensemble pour rendre sa liberté à notre Titi… Il aura été courageux jusqu'au bout, et s'est endormi au soleil aux côtés de sa Princesse.

Hommages

20 novembre : Une décision qui laisse un goût amer…..

La transparence a toujours été de coutume au Refuge.

Cette décision a été prise avec beaucoup de réflexion et va certainement agacer certains lecteurs. Je demanderai aux personnes « choquées ou interpelées » de nous contacter en MP, nous répondrons à vos questions ou interrogations.

En octobre 2016, nous avons recueilli 8 équidés d'un trafic. 4 juments et leurs poulains qui étaient à l'état sauvage. Tous craintifs et pas sociabilisés nous prîmes le temps, tout d'abord de les remettre en état d'embonpoint pendant 2 mois. Ensuite, nous commençâmes le travail de sociabilisation une fois les poulains sevrés.

Les juments ont été amenées chez Antoine Cloux. 3 d'entre elles auront mis du temps mais le gros du débourrage aura été fait. Une de ces juments, Victoire de son nom, montra des signes d'acte de maltraitance très profonds. Pendant 2 mois, un travail uniquement au sol, pour l'approcher, lui mettre le licol a été fait. Chaque jour, une épreuve pour la jument de voir l'humain l'approcher et surtout la toucher. Elle ne supportait pas le contact de la main de l'humain, le contact avec la peau la rend folle. Différentes manipulations ont été tentées mais peu d'amélioration, voire

Victoire

de la rébellion. Victoire lançait les antérieurs sur les personnes l'approchant.

Après diverses tentatives, Antoine Cloux, renonça à continuer le travail, la jument était vraiment traumatisée. Nous en avons déduit que lorsque les maquignons ont voulu la manipuler pour lui mettre la puce il y a une année, cela a dû terriblement mal se passer, Victoire a dû être bloquée au sol par de nombreuses mains la coinçant…le traumatisme a été très violent…

Nous avons hésité à l'endormir mais avons tenté encore de lui donner une autre chance. : une amie du Refuge la prit dans son écurie pour prendre le temps de tout tenter. 8 mois après Victoire accepta timidement d'être touchée sauf aux postérieurs, elle resta toujours inapprochable au parc, mais surtout, sans raison elle continua à se cabrer et à lancer les antérieurs sur les personnes s'en occupant.

L'évolution était minime, la jument restait traumatisée de ce qu'elle avait vécu, le contact avec l'humain restait une confrontation permanente et elle mettait malheureusement la vie des personnes en danger.
Il m'a fallu du temps pour prendre le courage de cette terrible décision, mais avant qu'un accident arrive, car ce n'était qu'une question de temps, je décidai d'endormir Victoire.
Nous lui avions donné diverses chances et malheureusement nous n'avons pas la sauver.
Nous aurions pu la mettre dans un parc, et l'oublier…mais est-ce de la protection animale que de ne pas assumer ses obligations ?
Le jour où la jument se blesserait, comment la soigner ? Nous ne pourrions pas non plus
la confier encore à quelqu'un ? Lui infliger encore un humain avec sa méthode, sa technique et au final savoir qu'il y a 90 % de risques qu'un accident arrive ?
Un échec pour moi, pour le Refuge, mais il faut savoir aussi faire la balance, entre la vie des humains et des chevaux.
Une déception pour nous de voir un cheval payer le prix de sa vie à cause d'humains incapables et surtout lui infligeant des gestes qui ont pu la traumatiser à un tel point….
Victoire accepta tout juste le licol et le contact après 1 an, l'approcher avec une seringue et injecter en intraveineuse restait juste impossible.
Nous avons décidé de la sédater avec un fusil hypodermique pour tenter ensuite la sédation avant l'injection finale.
Avec du temps et aussi grâce au courage du vétérinaire qui arriva à injecter en intra musculaire la sédation, Victoire fut conduite sur une bande herbeuse avant de se coucher pour la dernière injection.
Les secondes dans ces moments furent longues, très longues.
Victoire poussa son dernier soupir … avant de quitter cette terre pour rejoindre un monde sans bipèdes.
Un goût amer pour nous tous et une seule consolation restait présente, on lui avait évité les couloirs de la mort d'un abattoir où elle était promise avec sa fille.

Je tiens à remercier Valentine et sa sœur qui ont donné leur temps sans compter depuis des mois, qui ont pris de nombreux risques pour donner une chance à Victoire. Et qui ont accepté et compris cette terrible décision. Merci à notre vétérinaire d'avoir pris le temps de faire cette euthanasie au mieux au vu des conditions.
Pour toi, Victoire, désormais, tu es libre de l'humain…Belle route à toi, petite jument bai….

Hommages

20 décembre : Inoui de la Dombe dit Ninouille…c'est fini…

Recueilli en septembre 2017, Inoui de la Dombe, blessé et laissé sans soins, a été confié au Refuge.

Inoui étai dans un état de cachexie avancé. Il pesait 408 kg, le poids de son squelette, aucun muscle, aucune graisse, il devait lui manquer pas loin de 170 kg. Soit 30 % de son poids.
Blessé sous l'auge, il avait un trou purulent. Sa langue était gonflée le matin. L'odeur était infâme. Cependant, Inoui était vif, il réclamait sans cesse à manger. Après 3 semaines au siège de Darwyn France, Ninouille, rebaptisé par Carina, était trop compliqué pour les soins, il fut rapatrié en Suisse. Après des radios, le traitement fut adapté, et la team apprit la patience pour les soins quotidiens…

Au bout de quelques semaines, aucune amélioration ne fut constatée. Nous avons donc emmené Ninouille en clinique pour des examens plus approfondis. Le vétérinaire nous proposa alors deux options, une chirurgie pour essayer de traiter la fistule (les soins en post-opératoires sont très longs et difficiles, et Ninouille pourrait ne pas se réveiller de l'anesthésie) ou l'endormir.

Ninouille

Nous avons pris le temps d'en discuter au Refuge, et décidé un dernier traitement aux antibiotiques (le plus fort du marché), en parallèle d'un programme alimentaire pour le faire reprendre du poids en vue d'une éventuelle opération. Après quelques temps, nous avons tenté un nettoyage en profondeur de la fistule avec pose d'une mèche pour laisser le pus s'écouler, mais après deux sédations, Ninouille refusa toujours les soins…

Nous étions face à une réalité incontournable…ne dépassions-nous pas la limite qui nous fait basculer dans l'acharnement ? Nous avons pris quelques jours pour réfléchir, mais avons décidé que Ninouille avait subi de soins, et qu'il est plus juste de le laisser partir. Ninouille s'est endormi la tête dans un seau plein de bonnes choses au petit matin… Il est toujours difficile de prendre cette décision mais c'est aussi ça la mission du Refuge……aimer et assumer jusqu'au dernier souffle…

Nous avons demandé une autopsie pour avoir des réponses quant au fait qu'il ne reprenait pas de poids, et ne guérissait pas. Il a été constaté un taux de parasites (ténias) extrêmement élevé provoquant une colite (inflammation du gros intestin) , problème aux poumons (rhinopneumonie), tumeur de la thyroïde. Les différents maux avaient anéanti son système immunitaire, empêchant la guérison de sa fistule mandibulaire. A un tel stade de parasitisme, un plan de vermifugation aurait pu causer plus de dégâts que de résultats. Ninouille se faisait ronger de l'intérieur, la fistule, n'était que la pointe visible de l'iceberg…

Ninouille tu auras passé que quelques mois au Refuge, ton cas aura provoqué maintes discutions, pour chercher à comprendre le mieux, pour te soulager, à savoir si nous faisions trop ou devions encore tenter d'autres soins, des remises en questions permanentes et puis arrive ce moment où le mal gagne du terrain, que la médication n'agit pas…une décision qui a été prise en tenant compte de plusieurs avis, vétérinaire, bénévoles et gardien de ton quotidien… mais qui n'enlève pas le fait que cet acte reste difficile….Ninouille, tu dois aussi avoir des questions sur les bipèdes, des incompréhensions…j'espère que tu auras trouvé des réponses en passant le pont de l'arc en ciel….Salut Ninouille…. profites de tes nouveaux prés verdoyants ….

LE MAILLON QUI MANQUAIT À LA CHAÎNE DE SECOURS AUX ANIMAUX

L'UNIQUE AMBULANCE AVEC UNE GRUE DE RELEVAGE & DE CHARGEMENT

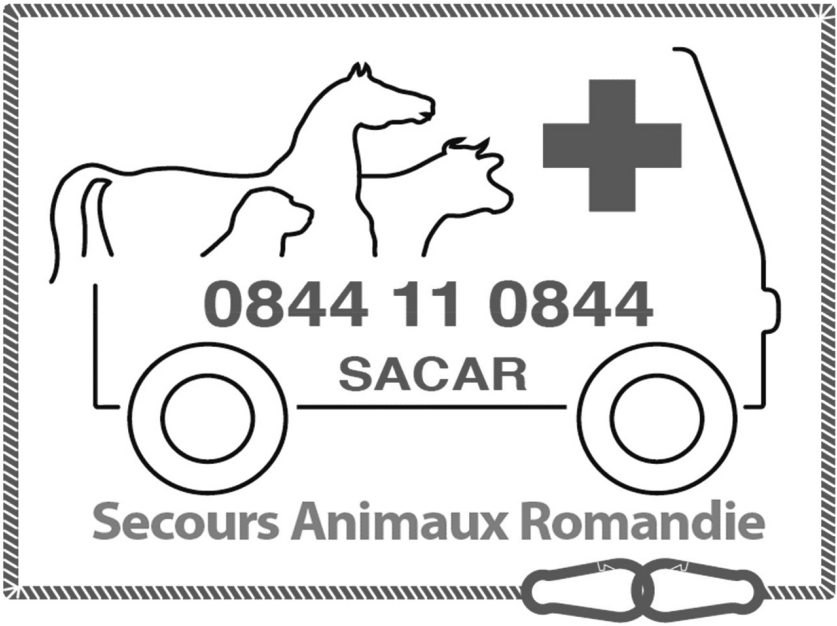

- secours, situation complexe ou simple transport : 24 / 365
- maladie, blessure, accident, convalescence, examens, décès
- vers tout centre de soins hospitaliers équins : Suisse/France
- chargement particulier : matelas gonflable / grue de levage
  hamac de décharge et de soutien
- transport médicalisé [soins ambulanciers] durant le transport
- lors d'accident : collaboration avec Gendarmerie et Pompiers
- service de piquet *sur mesure* lors de manifestation hippique

☛ **intéressé/e à nous rejoindre ?** **(membre actif)**

☛ **intéressé/e à nous soutenir ?** **(membre sympathisant)**

Davantage de détails et toute information utile sur Internet :

www.sacar.info info@sacar.info sacar

Hommages

7 février: Nenette…on aura essayé

La loi des séries, c'est aussi valable pour nos ânes. Nenette, une gentille ânesse de 20 ans, placée en famille depuis des années, avait un souci pour se relever. Après 3 jours, la famille nous a demandé si nous pouvions prendre la relève pour gérer ce souci. Le vétérinaire et l'ostéopathe écartaient une ataxie et pensaient plus à une faiblesse de l'arrière main. Nenette a donc été rapatriée au Refuge avec le SACAR ! Nenette tenait debout mais vacillait de l'arrière main, premier diagnostic de notre vétérinaire, hypothèse d'une atteinte des ligaments de la rotule. Elle fot suspendue comme notre Titi ! Après une échographie, une lésion du tendon rotulien fut mise en évidence, un mois de repos pour Nenette !
Après un mois et en accord avec le team du Refuge et sa famille d'accueil, nous avons décidé de libérer le gentille Nenette de son filet, malgré le repos et les traitements, aucune amélioration, la mécanique était trop usée…et c'est dans les bras de sa famille qu'elle s'est endormie… L'euthanasie est toujours un moment que l'on déteste bien que nous le fassions en prenant tous les facteurs en considération, mais le départ de Nenette a été particulier…
Bonne route jolie Nenette … !

Nenette

Agenda

samedi 27 avril 2018
Verre des voisns
Le Refuge reçoit le village de Sézenove de 15h-17h

dimanche 27 mai 2018
Brunch de printemps

dimanche 3 juin 2018
9ème Bik'horse du Refuge
...inscription sur le site

samedi 30 juin 2018
Memoriam Roland,
concert Country dès 16h
avec
The Ackermans,
Lauri,
JJ Egli
Yanick Pugin and the Dream Catcher
Entrée libre & restauration sur place

dimanche 26 août 2018
Journée Portes Ouvertes du Refuge de Darwyn

Le Refuge de Darwyn sera au CSI du 6 au 9 décembre 2018

Brunch du printeps

Bik'Horse

Concert Country

Brunch de Printemps dimanche 27 mai 2018

Prix: 40 CHF/adulte et 20 CHF/enfant

Inscription sur le site ou via ce formulaire avant le 18 mai
(à retourner au 15 chemin du Clos, 1233 Sezenove)

NOM: _____
PRENOM: _____
DATE DE NAISSANCE: _____

ADRESSE: _____

_____

EMAIL: _____

NOMBRE ADULTE-S: _____

NOMBRE ENFANT-S: _____

Campagne de la PSA

Sortez les chevaux!

.

Les sorties quotidiennes en groupe sont bénéfiques pour les chevaux

La plupart des chevaux sont encore détenus en Suisse en box individuel. Or les chevaux sont des animaux grégaires qui ont besoin de beaucoup de contacts sociaux et de mouvement en plein air. Voilà pourquoi la Protection Suisse des Animaux PSA a lancé la campagne nationale **SORTEZ LES CHEVAUX!** Des propriétaires de ferme prennent un «engagement» envers leurs chevaux et deviennent ainsi des «ambassadeurs» d'une détention respectueuse des besoins des chevaux.

Sandra Schaefler, Service Chevaux de la PSA

La loi dispose que les chevaux qui ne sont pas utilisés doivent pouvoir sortir au moins deux heures par jour. Pour les chevaux utilisés, qui travaillent sous la selle, à la main ou à l'attelage et menés dans un carrousel, la loi dispose seulement deux sorties de deux heures par semaine! La sortie peut se faire sur une toute petite surface de quelques mètres carrés – le pâturage et la sortie permanente ne sont pas obligatoires. De même, le contact social peut se limiter à un contact visuel, auditif et olfactif. Une grande partie des chevaux suisses passent donc encore quotidiennement environ 22 heures par jour seuls dans leur box.

La détention en groupe avec sortie permanente et mise au pâturage régulière, gérées avec compétence et une bonne connaissance des animaux, répond le mieux aux besoins naturels des chevaux. Cette forme de détention bénéficie du Label PSA pour les chevaux de la Protection Suisse des Animaux PSA et reste actuellement la mieux appropriée pour le cheval. Mais toutes les exploitations ne sont pas en mesure de détenir tous les chevaux en groupe dans l'écurie.

Pour permettre, indépendamment du mode de détention (en groupe ou individuel), à tous les chevaux en Suisse au moins de bouger le plus librement possible avec sorties en plein air et mise au pâturage, la PSA lance aujourd'hui la campagne SORTEZ LES CHEVAUX! Les fermes qui détiennent leurs chevaux en box individuel peuvent aussi participer à cette campagne. La condition impérative est la sortie quotidienne en groupe, dans la mesure possible sur un pâturage, sinon sur un espace de sortie protégé des intempéries. Les chevaux auront ainsi la possibilité d'assouvir leur besoin de bouger, de manger et de contact social plusieurs heures par jour.

SORTEZ LES CHEVAUX!
POUR LEUR BIEN-ÊTRE

PROTECTION SUISSE DES ANIMAUX PSA

LE REFUGE DE DARWYN®
la SPA du cheval

Campagne de la PSA

Comment chaque propriétaire de ferme de chevaux peut faire un geste pour leur bien-être

Toutes les fermes de chevaux – fermes d'élevage, de reproduction, pension, école d'équitation, écuries destinées à la pratique sportive ou récréative – peuvent participer gratuitement à la campagne. Elles deviendront des «co-ambassadeurs» en s'engageant publiquement à offrir à leurs chevaux des sorties en groupe, si possible tous les jours. Elles recevront un certificat avec une photo du détenteur des chevaux qui pourra être utilisé à des fins publicitaires. Le site de la Protection Suisse des Animaux PSA publiera une liste des «écuries respectueuses des chevaux» qui servira de référence aux propriétaires de chevaux à la recherche d'une écurie. Les participants à la campagne recevront également trois fois par an la newsletter de la PSA sur les chevaux et pourront assister à tarif réduit à des congrès et à des ateliers de la PSA sur les chevaux. Bien sûr, la PSA effectuera des contrôles aléatoires pour vérifier le bon respect des directives.

Certificat PSA de participation à la campagne SORTEZ LES CHEVAUX!

Vous trouverez des informations détaillées sur les directives de la campagne sur le site: www.protection-animaux.com/chevaux/plein_air. Envoyez-nous votre inscription par la poste ou inscrivez-vous en ligne. Vous recevrez les formulaires d'inscription et les informations définitives par la poste.

Protection Suisse des Animaux PSA
Dornacherstrasse 101, Case postale,
4018 Bâle, Tél. 061 365 99 99,
Fax 061 365 99 90, CCP 40-33680-3
psa@protection-animaux.com
www.protection-animaux.com/ chevaux/plein_air
www.facebook.com/protectionsuisse

HAUPTNER

TEDDYDA Presents
Roland 's 7th Mémorial
Country Music Concert
Samedi 30 juin 2018
Lauri
The Ackermans
Jean-Jacques Egli
Yanick Pugin &
Dreamcatcher
Concerts & Restauration
au Refuge de Darwyn
entrée gratuite
16h
LE REFUGE DE DARWYN®
Refuge de Darwyn
chemin du Clos
Sezenove/Bernex
www.refugedarwyn.ch
Les artistes se produisent bénévolement
La totalité des bénéfices est reversée au Refuge de Darwyn

MARECHALERIE NEUFFER

Ferrages et parages
de tous types d'équidés

www.marechalerie-neuffer.com

Tél: 079 342 50 00

Maréchalerie Neuf Fer – Valérie Neuffer, maréchal-ferrant

MILA MOUDON, OSTEOPATHE DIPLOMEE
pour les grands et petits animaux

Tél: +41 (0) 76 387 12 10
Mail: m.moudon@yahoo.fr
Site: www.milamoudon.com

La Boutik

La nouvelle Boutik du Refuge est en ligne sur le site du Refuge.

A la une la nouvelle casquette du Refuge proposée en deux coloris:
- noir avec brodure et liseret rose
- bleu foncé avec brodure et liseret bleu

ou le porte clés du Refuge :
- Métal et cuir
- Partie cuir en bleu, bleu foncé, rose, vert clair, orange ou brun.

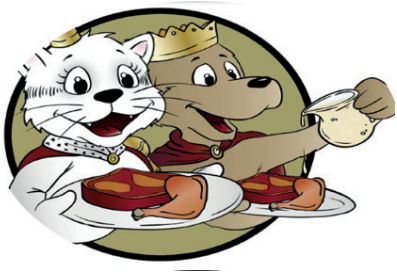

Chiens et Chats soutiennent le Refuge de Darwyn

Depuis cette année, nous avons à nouveau un partenariat avec la société Anifit, alimentation 100% naturelle pour les chiens et les chats. Pour tout renseignement ou commande, contactez Sylvie par e-mail à sylvie@refuge-de-darwyn.org

!! Uniquement les commandes passées via le Refuge auront un bénéfice reversé au Refuge de Darwyn.

ANIFIT
Naturellement bon.

WWW.HARLEY-DAVIDSON-GENEVA.CH

READY
FOR
FREEDOM

HARLEY-DAVIDSON®
GENEVA

MOTOR HARLEY-DAVIDSON CYCLES

SCREW IT, LET'S RIDE.

Passion Equestre

Matériel et équipement
du Cheval et du Cavalier

Produits St Hippolyt

Marques

KINGSLAND, PIKEUR, SCARPATI,
ESKADRON, SERGIO GRASSO, DYON,
GPA, DIMACCI, HORSEWARE,
RG ITALY, HORSE PILOT, TUCCI

Assortiment particulier pour les enfants

Parking à disposition devant le magasin

Rue de Genève 125a - 1226 Thônex
+41 (0)22 348 83 75 - +41 (0)79 204 64 86
contact@passionequestre.ch
www.passionequestre.ch

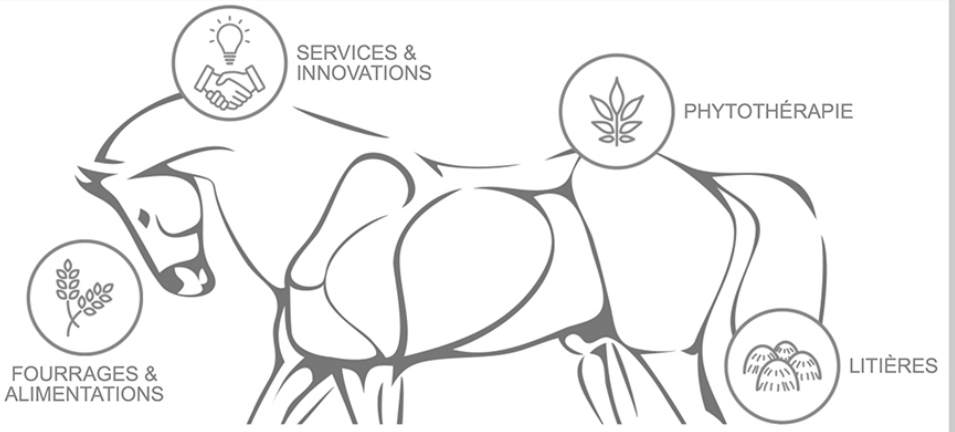

n°1
de la vente
en ligne

www.cheval-sante.ch

Sight + Sound
2, rue Leschot
angle
13, rue de Carouge
(Plainpalais)
Tél. 022 708 10 40

Début des cours et horaires à la carte

EDUQUA

L'accès facilité à une formation de qualité
Il n'est jamais trop tard!

- Formation ouverte à tous, particuliers et entreprises
- Nombreuses offres spéciales
- Conseils personnalisés sans engagement
- Chèque annuel de Formation avec bonus sur plusieurs cours

www.sight-sound.ch

Le spécialiste du passage en douane des chevaux.

www.fert.com

Fert Transports – Rue Fendt 2 – CP 2364 – CH-1211 Genève 2 – Tél. +41 22 730 47 11 – Fax +41 22 733 19 50 – transports@fert.ch

fert transports

CHATEAU RIGOLO

LOCATION
CHATEAUX GONFLABLES

Double-Arche

RODÉO

LE CIRCUS

FÊTES-ANNIVERSAIRES-MARIAGES

Monster Truck

Ring de boxe

Attrap'mouche

079 451 56 39

www.chateaurigolo.ch

JAB
CH – 1233 BERNEX
PP/Journal

HYPONA

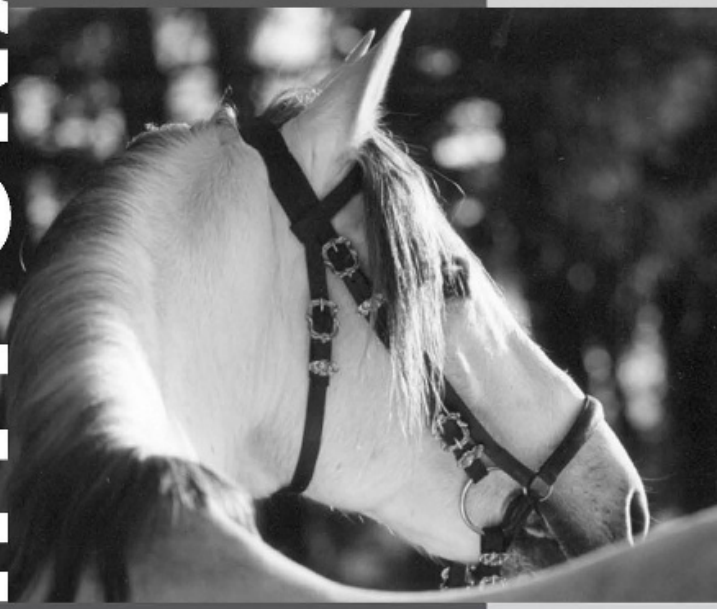

pour l'amour du cheval

Aliments complets

HYPONA 892/893 Komplett

Aliments complémentaires

HYPONA 785	Energie
HYPONA 787	Optimal BIO
HYPONA 788/888	Optimal
HYPONA 889	Fitness
HYPONA Alpha	

Spécialités

HYPONA 791	Wellness
HYPONA 890	Friandises (Bouchons)
HYPONA 895	Composés
HYPONA 896	Spéciale
HYPONA 899	Mash

www.hypona.ch

Dans votre LANDI

Service technique
HYPONA

Puidoux :
021 946 06 06
Zollikofen :
031 910 84 11

Technico-commercial
Charles Von der Weid
079 412 81 88